郵政特准掛號認為新聞紙類　內政部登記

每逢星期六發行

全年五十期　連郵費一圓五角　國外四圓　零售每份三分五

生活

民國十四年創始

編行者　生活週刊社　上海環龍路環龍別業　電話　七一五三二

中華民國二十二年三月廿五日出版

第八卷　第十二期

小言論

(一)賣身契約的簽字問題

韜奮

當外交部長羅文幹氏僕僕風塵於平保之間的時候，我國和日本直接交涉或妥協的傳說頗轟動一時，三月十六日政府通訊機關的中央社發表一個電訊，大意謂『外部發言人稱，羅外長北上，純為與蔣商洽一種外交之新途徑，此種新途徑不但非軟化的妥協的，且為積極的強硬的，俟羅外長回京與中央會商後，即可決定』云云，羅外長回京似已多時，這種『積極的』而又是『強硬的』東西不知道『決定』了沒有，我們做老百姓的仍在悶葫蘆中。在這個『強硬的』消息揭布的前一天，羅外長在北平就表示『決不簽字於賣身契約上』。我們不知道所謂『積極的』而又是『強硬的』，是否就指『決不簽字於賣身契約上』而言，如果是的話，不顧『賣身』的老百姓一方面似應感激涕零，一方面卻於思前慮後之中，未免想越覺得汗毛站班起來！為什麼呢？一則因為早已簽字的『賣身契約』有儘量維持現狀的形勢；二則因為現在的『賣身』只須『實際』可矣，契約上的簽字不簽字乃是『形式』問題，在實際上反而沒有多大關係。

關於上面的『一則』，可請孫中山先生出來說幾句話，他在民十三途過日本對神戶各團體歡迎宴會的演說詞裏，說起中國所受於各帝國主義的不平等條約『就是從前中國政府把我們國民押給外國人所寫的一些賣身契，現在拿到這種賣身契的還有十幾國，就是我們還有十幾個主人，我們現在是做十幾國的奴隸，是十幾國的殖民地。』但就最近幾年的事實看，從前所口口聲聲要積極打倒的『主人』，現在反向他們——尤其是帝國主義集團的國聯——乞憐懇求之不暇，大有極欲維持現在的『奴隸』身份而不可得的形勢！

關於上面的『二則』，那是更顯明的，東三省在力勸民衆『鎮靜』之下，三千萬同胞已很簡易地被人把『身』『賣』了，最近熱河托福於『誓與國土共存亡』的『封疆大吏』，三百五十萬同胞又已很簡易地被人把『身』『賣』了，這是『實際』，『賣身契約』上的簽字不簽字，在那位『主人』方面是滿不在乎的。他們這樣的『積極的強硬的』，和我們嘴上喊的似乎有點不同吧！

(二)照八個月鏡子

最近路透社法國尼司通訊，有一段頗有趣味的消息，據說有法國科學家從事計算婦女一生對鏡的時間，據調查統計的結果，每日婦女照鏡的時間如下：

(一)十歲至十五歲，七分鐘。
(二)十五歲至二十歲，二十二分鐘。
(三)二十歲至三十歲，三十分鐘。
(四)五十歲至六十歲，十分鐘。

據此統計，每個婦人(假定活到六十歲)一

本期要目

小言論
賣身契約的簽字問題　韜奮
英國軍縮計劃　伏生
民族革命的意義　寒松
四川的物質生活　左紹
反猶太運動的激盪　依伯
由紐約到倫敦　一鴻
窮遠錢與鬬蟋蟀　從然
閒觀(三七)　亮綿譯述
信箱
從績溪與胡適之　胡寶璧

生對鏡的時間，統計為三十四萬九千五百七十五分，即二百四十二日，約八個月。

這個消息傳出之後，在有的刊物上頗見有拉長面孔說出不少教訓的話，重要之點，不外乎痛罵幾句婦女自甘做男子的玩物云云。平心而論，封建時代和資本主義時代的女性，往往陷入正式或非正式的『商品化』，誠然是無可為諱的事實——雖則其間不無少數出類拔萃的分子——不過這種『商品化』的事實儘多着，而在五十年的長時間內，合計只照了八個月的鏡子，如出於合理的自動的愛美觀念，卻也不必引起『大逆不道』的感想。

當然，每天照鏡子到了三十分鐘，這在目前的社會狀況，只有比較有閒的階級纔有此閒情逸致。但是與其說這是照鏡子的不該，不如說這是照鏡子也含有不平等意味的不該。將來的新時代到來之後，倘能使得個個婦女都有三十分鐘的閒暇照照鏡子，也無須反對了。到那時候，利用機械的效能，公平的分配制度，物質的享用普遍的提高，文化享用也隨着普遍的提高，超出『商品化』而合於衛生的愛美觀念，儘可盡量地發展。則照鏡子只算是小事了。

只有超出『商品化』的自動的愛美觀念，纔真能合於衛生。我國封建時代的婦女裝飾，如『纏腳』，如『工愁善病』；近今資本主義化的時代中，如高跟鞋，如硬高領，都是不合衛生而徒持為誘惑品或取媚的所謂美，根本就因為不如此便不合於『商品化』的標準，所以鏡子儘管照，自己還是作不得主！

英國軍縮計劃

伏生

日內瓦的軍縮會議，在開會以來，十三個月中間，提出了五十六次軍縮計劃，現在英國首相麥克唐納又到日內瓦親自出馬，提出第五十七次的軍縮計劃了。這英國計劃至少和去年七月美國的胡佛計劃，今年一月法國的彭古計劃，同樣地轟動一時。但是最後的結果，恐怕也只不過轟動一時而已，過了一二個月以後，所謂麥克唐納計劃，也會和以前的五十六個計劃一樣，擱置在軍縮會議的檔案庫裏，而另一方面，各國的軍備，還仍是一天天擴張着。除此以外，我們再也想像不出會有別的什麼結局。

但是英國軍縮問題的本身不問，從目前整個的國際局勢看來，這次麥克唐納在日內瓦慷慨激昂的演說，和他所提出的軍縮計劃，不能說沒有重大的意義。在上期本刊裏，我們已經說起過，歐洲大陸，目前又已到了一個嚴重的緊張的時期。因德國法西斯政權的確立，法國和德意的衝突，日益加緊。在中歐，東歐和巴爾幹半島已在醞釀戰爭。歐陸危機有隨時爆發的可能。在這裏最可注目的，是英國的態度。因為英國到底是歐洲最主要的國家，英國的態度，足以轉移歐洲的時局。在最近半年來，英國外交，有依違兩可舉棋不定之勢，這也是促成時局混沌的一個原因。現在麥克唐納在日內瓦所提出的計劃，雖然只是關於軍縮問題的，但是英國歐陸外交政策的骨幹至少已在三月十六日的演說及計劃中，裸露出一部分來，所以這是值得十分重視的。

我們知道英帝國主義最主要的敵人，是資本主義的美國和社會主義的蘇聯。至於在歐洲大陸（除蘇聯），英國的政策，目的在於維持大陸各國的均勢，使歐洲處英國卵翼之下，共同對付美俄。尤其在目前，如大陸均勢破裂，法國與德意發生武裝衝突，於英國是極不利的。因為歐陸的戰爭，一定會把英國捲入，而同時減削了對美對俄的勢力。

此外英國國內，遭逢重大的經濟難關，無論對美或對蘇聯，都未到武裝衝突的時期。目前的英國，不得不暫時對美妥協，造成國際經濟合作，緩和關稅金融戰爭以挽回英帝國主義的沒落運命。所以在目前英國所最關心的是世界經濟會議和對美戰債談判。英國的國運繫於經濟會議和戰債談判的成敗。但是在歐陸緊張的政治空氣中，經濟會議難得有成功的希望。同時美國又堅持以軍縮為減債的交換條件。所以英國為尋求自身的出路起見，必須盡力挽救軍縮會議的垂死命運，至少英國要把軍縮會議失敗的責任，諉卸給別的國家。

因此我們不難明白英國軍縮計劃是什麼作用。原來軍縮會議到了最近已經奄奄一息了。因德意和法國互相的衝突，日內瓦的談判到處碰壁，現在已沒有人相信軍縮會議可以再生存下去了。因此麥克唐納特意來打了一次強心針，提出了軍縮公約的草案，希望

挽回這垂死的軍縮。即使不然，這強心針沒有效力，至少英國也可因此避免軍縮失敗的責任，以博得美國的歡心，同時對於經濟會議和戰債談判，可以減少了許多的困難。

但是麥克唐納計劃中，最可注意的，却在於袒護德意這一點上。英國計劃有四要點，就是（一）取銷凡爾賽和約中對於德國的軍備束縛；（二）大量地減少陸軍軍額，其中法國常備陸軍須從六十五萬，減爲四十一萬；（三）禁止天空轟擊，限止各大國飛機各以五百架爲限；（四）法意海軍力平等。這四要點幾乎完全替德國和意大利張目。因爲軍縮會議雖已承認德國平等權的原則，但並未明白解除和約中的德國軍備限制。麥克唐納的計劃中雖然規定在五年內，德國仍不能擴張軍備，但五年後如不能成立軍縮新協定，則德國便獲得軍備自由權。減少陸軍軍額及飛機，最受打擊的當然爲法國。至於法，意海軍平等，更顯然是代意國說話。此外麥克唐納的演說中，竭力主張和約應行修改，並主張與德國以正義與自由。其實假如德國不會得到正義與自由的待遇，那決不是晚近的事實。自大戰後十五年來都已如此。但以前麥克唐納並沒有代德國主張正義自由，現在却因爲希特勒登了台，德國已恢復了軍國主義的本來面目，準備伸出老拳來，所以麥克唐納便很慷慨地把「正義」和「自由」送給德國了。帝國主義者的「正義」和「自由」，本來就只是這一套！

這位英國首相還親自到了羅馬，第一次去拜訪墨索里尼，而且拿法意海軍平等計劃當作禮物，去巴結數年前他所認爲破壞歐洲和平的法西斯首領。他是想拉攏歐洲的反法國家，以挾制法國，維持歐洲帝國主義的均勢，使歐洲各國把槍炮轉向他們的共同敵人——蘇聯。

法國向來用安全問題作掩護，以阻撓軍縮，現在麥克唐納的計劃中，對於安全問題，只有一種諮詢辦法的空洞規定，且解除德國的軍備束縛，承認法意海軍平等，大量裁減陸軍軍額，這簡直是在歐洲建立了反法的勢力，同時又解除了法國大陸霸權的武裝。法國帝國主義就肯甘心屈服了嗎？當然是不會。但是麥克唐納的計劃發表後英德意的關係接近，法國失掉了大戰時的一個患難之交。在歐洲是愈加孤立了。這是法國左派政府對外政策的大失敗，右派必然要借此攻擊政府，同時法國爲打破孤立的局面起見，也許和東歐中歐各與國結成更密切的聯盟。這樣歐陸的風雲，恐怕只有一天比一天加緊了。

麥克唐納計劃的前途怎樣呢？那是不出於兩種結果：除了這計劃，暫時持續軍縮會議的生命至半年或數個月，這是一種結果。不然則英國計劃反促進歐洲帝國主義的內部衝突，而成爲歐洲和平的催命符，這是又一種結果。依我們看來，第二種結果似乎有更大的可能性。

（三月十八日）

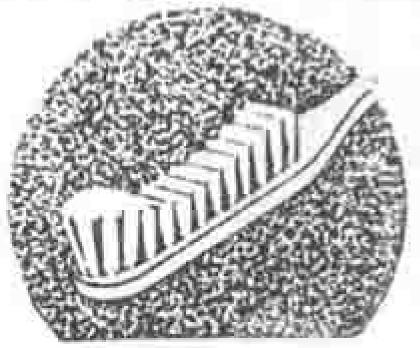
梁新記牙刷
一毛不拔
脫毛包換
總行上海五馬路
支行北四川路
法大馬路

青年易老
青錢亦易老
本行零存整付儲蓄
能使
君之經濟逐漸繁榮
新華信託儲蓄銀行
總行上海江西路
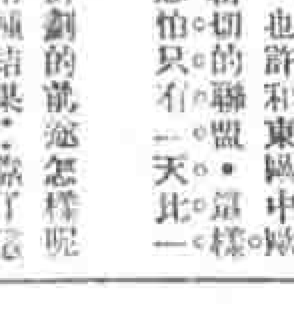

民族革命的意義

寒松

無論是殖民地，半殖民地或準殖民地，只要牠是受着外來帝國主義鐵蹄的踐踏，換句話說，牠自身是個被踐踏者，無疑的是應該起來作堅決的反抗。這個反抗，因為是一個不同民族的對抗，所以在意識上，含有一個民族革另一民族的命的性質，那就是被壓迫民族向壓迫民族要求解放的民族革命。但，很不幸的，像這樣一種具有偉大意義的民族革命，卻往往被一般的淺薄的誤解作為排外，或這一個民族起來轉去征服其他的一個民族，這顯然的是違背了民族革命的原意。民族革命的意義，牠應該是：

第一，民族革命是反對帝國主義的，也就是反資本主義的。我們知道，資本主義的發展到最後階段，是必然會變成帝國主義的。這是因為資本主義的國家，為了要找商品的銷場，來維持資本主義的生產，自己國內的市場是無可再容納的了。這時若不找出路，那只有崩潰的一途。這就是說，為了商品的滯銷，必然引起生產的過剩，由生產過剩而發生經濟恐慌，由經濟恐慌，而大衆生活惡化，被迫得起來推翻資本主義的生產制度。這是必不可避免的過程，因為這樣，代表資本主義國家的政府，想要延長這個過程的來到或竟想消滅這個過程，自然不得不找殖民地。殖民地就是資本主義在本國沒有出路的一個出路。所以資本主義就是帝國主義。帝國主義就是資本主義。現在有人反帝國主義，卻在說，不是反資本主義，這樣一個解釋是不可能的。帝國主義和資本主義是不可分開的東西。

第二，民族革命是反對國內資本主義的。民族革命的目標既然是反對資本主義國家，因資本主義發展而去侵略別的國家，同樣當然也不希望本國資本主義發展而亦變成帝國主義的國家，又去侵略別人。換句話說，民族革命的本意，決計不是只打倒外國帝國主義，而又擁護自己的帝國主義。要想免除帝國主義的此仆彼興，要消滅這樣一個帝國主義的循環起覆和衝突，唯一的可能，只有在粉碎資本主義的生產制度以後，那也就是在採取了有統制的，有計劃的最新的生產組織以後。所以一方面反對國際資本主義的侵略，一方面又維持自己國的資本主義，假如民族革命是這樣的話，這是一個反動的民族革命。

第三，民族革命是有世界革命的意義的。民族革命不但是要消滅帝國主義在一個殖民地或半殖民地的勢力，同時也斬斷帝國主義的生命線，搖動了侵略的資本主義國家的經濟基礎，這樣，帝國主義國家內部必然更要猛速的發生矛盾，變化，衝突，鬬爭，一直到資本主義的死亡為止。這是因為商品的銷場既然減少，資本主義的生產必然沒有方法維持。那就只有加緊榨取國內民衆和帶備自動進墳墓的兩條路，當然，在這裏資本家是採取了前者而捨棄了後者。因此必引起民衆的反抗，起來將這剝削人的制度打倒。等到民族革命的逐漸普遍成功，那就是帝國主義在這個世界逐漸消滅，可以說，整個的世界沒有誰侵略誰了，這就是世界革命的來到與成功。

第四，民族革命的本身不是一個目的，牠是為要達到某項目的一種手段。所以民族革命的階段是有一定的限度的。超過了這個限度，民族革命就會失掉了牠的意義。這是因為現實的世界是以經濟為中心的。經濟超過了一切並維繫一切，在全世界過着平等的經濟生活時，在這裏我們只看見同樣的人類，並不知道有民族的歧視。當然，在這裏，一個民族的文化儘可保存着，並可發揚光大的。老實說，到了那時，也沒有民族革命的必要了。

我們反對那狹義的所謂民族革命；我們認為民族革命的意義是以反帝國主義始，以世界的革命終。

三月十六日

雲飛電話

三〇一八九

請撥以下號碼

或有撥不通

定無阻礙

三〇一八一 三〇一八二
三〇一八三 三〇一八四
三〇一八五 三〇一八六
三〇一八七 三〇一八八

四川的物質生活（成都通訊）

左紹

進了四川境界，立刻會感覺到房子的特別，房子的美麗。在兩旁的高山坡上，或則一家一起，或則數家一起，粉白的壁色與林木的綠色相間，外罩以薄霧朦朧的山色，非常顯豁，也非常悅目。

據記者數千里路沿途的觀察，四川的房子——除草房洋房外——城裏鄉下，其建築法是一樣的。（一）築地基，（二）安木架。不管房子是一層兩層甚至三層四層，都完全是樑柱支起。柱子下邊只站在一個石墩上，並不入地。第二步工作做好的時候，自我們外省人看去，是非常值得佩服的。更可佩服的，是這幾個石墩上支的大房子，並能撑數十年或百餘年不倒塌。（三）裝壁牆。這完全是竹子編的蓆子，錯在上面的。從上到下不用一塊磚。（四）加顏色。有逢木頭的地方都塗以黑色，逢蓆子的地方都塗以白灰。

這種房子，夏天很是風涼。到了冬天，特別到了下雪的天，是很苦的：眞彷彿露宿一般，到處都在透風！兼之禦寒方法，只是燒炭，一只火盆子，是萬難將他燻熱的。草房城內看不見。草房的建築法簡單極了：先築　道高約三四尺的土牆，然後擱幾根樑，蓋上厚厚的草，這是地主爲佃客預備的。裏邊四方形，一個窗子都沒有，睡覺做飯……一切都在此。進去陰森森的，暗淡極了。設備至簡陋：一張破牀，幾張破桌凳……一般小地主也住這種房。但畢竟是少數。洋房重慶成都才間或有之，大概是軍閥官僚或留學生敎書有積蓄的。這簡直是滄海之一粟。

四川房子的建築，本身上是很不堅固的。能支持數十年甚或百餘年的，是因爲四川沒有颶風。若是在河南河北，恐怕一年也不會到；那劇烈的黃風，他們萬難支持。再則壁用竹子，是因爲竹子多又便宜。

＊　＊　＊

四川房子特別，四川的飲食更是特別。其特別處可以麻辣酸三字包之。而辣更是普徧。有一次注意一處吃飯。吃的是紅油（即辣子油）滿面的牛肉湯。吃的八盤小菜：一盤整個的紅辣椒，一盤和好的紅辣椒末，一盤成條的青辣椒，一盤切成小塊的青辣椒，一盤很嫩的新蒜片，一盤鹹成的老薑片，一盤塗着紅辣末的白豆腐，一盤和着紅辣椒的牛肉。麻是花椒的作用。凡是煮肉煮雞，總而言之，凡是煮的東西，在湯裏邊，都看得見許多整個的花椒粒子。記者有一天餓得很了，叫茶房買來一碗麵，不問分曉，就狼吞虎嚥的吃下去。那料一口咬住五六個花椒粒，啊呀！那滋味得了，從頭頂麻到脚跟，麻得我眼淚撲簌簌的流下來。頭腦昏沉沉的痛起來，有說不出的難過！酸普通與辣子並行的。可以放辣子的地方

有志政治活動者不可不讀

俞誠之先生撰　**中國政略學史**　定價九角

此書爲研究政治方略唯一之門徑其中列舉政治手腕運用之方式都五十三種均詳細解釋說明其運用變化之方法文字淺顯圖式分明凡有志政治外交活動之人物不可不人手一本

▲蔡元培先生序：最近三十年中歐化東漸士以憲政爲鵠深感辨術之需要……俞誠之先生有見於此乃爲正其名曰政略學……使誠政治者有所練習以宜揚其政見是誠現代出色當行之作……

▲葉恭綽先生序：俞君茲作承歐洲哲學解放之思潮以科學的研究方法闡明政略的哲學之原理方式而組成中國政略學之系統……演進政治社會的有機組織運用方法之過程……完成政略學獨立之工作……

總代售處　上海法租界霞飛路　生活書店

，也可以放醋。然大都限於湯菜方面。然也有什麼地方，都放醋的，豆腐裏可以放醋，麵裏也可以放醋……。

總而言之，麻辣酸是四川民衆最重要的嚼料，而辣子生薑並是最重要的菜蔬。別的菜蔬沒有，只要有辣子生薑或僅僅辣子都可以過。沿途的飯館，以及城市的小菜館，放在外邊的，總少不了一兩大盌辣子。

一般民衆吃青菜的不多，都是隔年的泡菜。泡菜即是鹽鹹的菜。第一要算白菜，第二就是蘿蔔，第三是菜頭。青菜以油菜窩筍豆芽，豆莢蘿蔔白菜九品爲最普通。

而肉的消費，在川省比別省大的多。單以猪稅稅收一項來觀察即可明白。原定四角一頭，以後有補稅附加，到現在是一圓四角，每年收入總數在千萬以上。全省的教育費，即是由附加來的。凡是種田的人家，都養有猪，普通三條四條，多有到十四五條的。過年的時節，大戶殺五六條肥猪，各重三四百斤，厚六七寸，鹹成醬肉臘肉，終年吃不完。中等人家總也殺一兩條。醬肉味甚美。

菜蔬如此。飯以米爲正宗。然米不是人人所可吃的。通常人家都把米賣掉，自己吃雜糧。雜糧者，米以外之一切糧食也，如白豆，綠豆，黃豆，紅豆，玉米，麥子，紅薯，洋芋……吃雜糧是窮苦的表現，因爲雜糧比較便宜。然在下東雜糧有比米貴者如『附斗白米一斗玉米』。而且在川北一帶，很大的人家，都吃雜糧。

麥子是雜糧之一。吃法普通桿成麵條，不然，就是以之打燒餅，做花捲。顏色不白，味道也不好。拿來包餃子包包子的亦不在少數。

＊　＊　＊

四川民衆的衣服，與內地沒什麼區別。頭上沒有帽子，大都以布纏之，彷彿上海的印度阿三。不過有兩點不同：第一頂是霉着的，第二布的顏色是沒一定的，白的有，藍的也有。此外不用布纏，用毛巾或他種東西纏的，也所在多有。脚下不穿布鞋，穿的都是草鞋。普通四季均不着襪。外表同內地犯同一的毛病，就是骯髒！

＊　＊　＊

四川民衆的物質生活，可以一個字包括，就是苦。特別在川戰以後，姑分成都近郊的民衆與遠離成都的民衆而言。

關於成都近郊的民衆，莫妙於將田頌堯日昨（七日）的佈告錄下一段：

『據省會軍警聯合辦事處處長向傳義呈稱……及今戰後，軍風兩紀，蕩然無存。對於民間，尤肆騷擾。其遠縣無論矣，即駐紮近郊部隊，長官既未下令征發，而士兵外出，則任意取攜，如砍伐竹木，找菜拖猪，索米牽柴，捕鷄捉鴨，佔借被蓋什物，佔買糧食物品，拉夫拉兵，藉端搜索，甚至翻箱倒篋，毆打凶傷，種種苛虐，不一而足。人民逃避，十室九空，無可告訴……』

官家公布，尚且如此，實際可想而知！其在遠縣，更說不得了！如同川北田頌堯防區之中，凡是一個軍官，都可以任意敲詐，否則用綁票的手段。沒有名義出的錢，難以數計，而軍官之慾壑無窮，民衆愈讓步，他的剝削愈加緊。有名義的出款亦層見疊出。如糧每年要四次甚而五次六次。收的莊稼，完全變賣成金錢，幾乎還不夠應付。如鴉片捐，種有窩捐，不種有懶捐。每窩稅律，極不一致，當局得自由增添。原訂一角一窩者，可以實征到五角六角……以至一圓，人民萬難夠本。如租捐（百分之五）抵糧捐……最近又發明一種指名捐，指某人給多少！就得給多少，此與綁匪行徑，無有差別。頃有人自崇慶（成都西北）來述及當地人民生活，更是悽慘！年前大軍屯集，百姓的糧食鷄狗……吃盡，房屋的窗子及其旁邊的傢具，都毀了燒盡，現在住着宋濟甫的軍隊。宋濟甫是個綁匪頭子，稱劉文輝爲游擊司令。其游擊的目標是老百姓！

淞滬戰役繪影繪聲
的空前巨著

影寫版精印
九開本精裝

定價每冊五元
特價二元九角
▲本埠三月底外埠四月底截止▼
中國史事研究社編輯
生活書店總代售　本外埠各大書店均有分銷

都下分兩類：一類是文明綁匪，戴博士帽（即禮帽）穿長衫，裏邊藏着短槍，專以架票為事。一類是野蠻綁匪，亦猶貧苦綁匪，拿東西而不架人；到沒得拿的時候，女人身上穿的褲子都硬要脫下來。在這種求生不得求死不能的狀態之下，崇慶人民又被派捐八萬！加緊搾取，無所不至，可證明軍閥絕不會有覺悟，而人民出路惟有自決。

（成報，二月十日）

反猶太運動的激進（法國通訊）

依伯

反猶太運動，在中歐的國家，凡是國家主義佔勢或強盛的，都有着這項運動。如德國希脫拉所倡導的民族社會黨，『反猶太』即為他們的黨綱之一，其他像波蘭，羅馬尼亞，猶哥斯拉夫，捷克斯拉夫……都有着相類的反猶太運動，或單獨或雜在政治中暴發出來。

照了德國民族社會黨人的意見以為他們所以把『反猶太』作為他們黨綱之一，第一是因為見到近代德國的經濟幾完全操縱於猶太人的手中，第二是為欲避免日耳曼民族被猶太種族的賤化。徵之於事實，我們似乎覺得上舉的兩條不是完全沒有根據的。

其實，猶太人並不只是操縱德國的經濟，我們竟可說猶太人操縱全歐的經濟，再進一步可說他們操縱全世界的經濟。美國的富翁，及什麼『大王』，有大多數是猶太人，不過美國不卑視猶太人，所以不覺得他們的經濟地位的特別了。在英國與法國的猶太人較少，所受的待遇似較德國為好，雖然及不上在美國的被珍視，因為在英法兩國的都少有大富翁。

說到猶太人的特性，他們是最善於治理經濟的。歐洲有一句通行的話：『猶太人一出亞路撒冷個個都成富翁』。這話是最對的。猶太人對於錢的愛好，找不到別個種族可以相類，他們都是只顧私自的利益，不管這是騙來的、偷來的、竊得來的錢，他們既沒有愛好合羣與團結的心，道德與羞恥，在他們看去也完全失其存在。但是我們不能否認猶太人的高貴的知慧，與他們對於人類的貢獻，各種科學上的發明，任何都逃不出有他們在內。舉最近的而最大的說，像『唯物史觀』創造者馬克思，現尚生存的『相對論』的哲學家愛因斯坦……他們也都是猶太人。

世紀復世紀，猶太人飄流着沒有一個安定的歸宿，飄到德國的入德籍，飄到法國的入法籍，飄到美國的入美籍，總之飄到那一國就入那一國的籍，他們到處被異種人歧視，受當局的虐待。猶太的復國運動在一九一七年曾一度經英籍的猶太人請求英國政府把巴萊斯丁劃還為『猶太國』後，有大批的猶太人留了家眷還到巴萊斯丁購買土地，同時作大規模的宣傳，入美國籍的富翁洛克佛勒，也曾拏出一筆款子

幫助這事，但不幸經當地的阿剌伯人大大反對，於是還巴萊斯丁的猶太人只好中止了。近年以來，已在巴萊斯丁的猶太人，常常遭受阿剌伯人的兇暴攻打，流血慘劇鬧的已不止一二次，英政府也不加制止。阿剌伯也是一個亡國的民族，然而他們慣受別人的挑撥來欺壓無抵抗的猶太人，眞可謂愚而可恨。猶太人的復國運動既受了這樣的波折，雖然依舊進行着，但一則因爲缺乏經費，二則因爲該處地勢低落，潮濕，不易從事建築，不便於居住，而受了阻礙『猶太國』的成功，可說着實還沒有期限。可是反猶太運動却日見其越來越激進。

羅馬尼亞，捷克斯拉夫等固然是反猶太運動的努力者，可是波蘭要算是反猶太運動的中心。如果說得明白些，波蘭是反猶太最力的國家。猶太人在波蘭失却教育，職業的自由，譬如一個猶太籍的男子，如要進大學學科學，（工，醫，藥劑等）須先向政府請求，請求復請求，結果總是不允許，他們還是只好學文學，或美術，反之，一個猶太籍女子如要進大學學文學或美術，也得向政府請求，當然政府也總是不允許，而要他們學化學，工業，結果，凡是適合於男子學的科學都給女子去學，適合於女子學的文學美術都叫男子去學，這樣還不夠，最近波蘭的各大學學生有盛大的反猶太暴動，竟致鬧到流血，並以爲所有的波蘭的事業，商業及各種自由職業——醫生，律師等等——都被猶太人佔住，非打倒不可。這也可說是民族主義發達下的必然的悲劇。同時，猶太人因着這類的事變，當更覺悟到他們復國的需要。

看到這個『反猶太』運動的激進，使我們國家未全亡的中國人可以得一個教訓，一個已被壓落的民族再要抬頭終究是不容易。要知道現在反猶太最強烈的國家，正是歐戰後新興的國家——像波蘭，捷克斯拉夫等——在歐戰前他們自己也都是受壓迫的民族，到了現在，他們自己是自由了，却變成是他們去壓迫別的比他們弱的民族，像猶太。

一九三三，一月廿三日。

由紐約到倫敦

（美國通訊）　一勸

在美國三年多，自西至東各大城大都走徧了，所見所聞，差不多都是一樣。居室，街市，飲食，器用，人民服飾，風俗習慣，制度典章，生活狀況……總是那麼一回事。寒假後朋友約着到

德園家禽函授學校招生

本校用最新方法，函授養鷄，詳章函索即寄。又本校所出版之禽聲月刊，爲我國唯一專談家禽飼養法之月刊，全年十二冊，國內連郵一元，國外一元四角，郵票十足通用。

地址　上海漢口路Ｎ字二十四號

N.24 Hankow Road, Shanghai, CHINA

英國去，換一個新的環境，比較參證一下，得的東西總要多一點。啓行前的準備，和由中國出國時也差不多。先是向使館換護照，再到英領署去簽字，簽字後才能去買船票。有一點不同是：買船票前須先向稅關取得離美許可證(Sailing Permit)，證明在美做生意或做工時的所得，業已按律繳納所得稅。記者因爲是學生，所以沒有什麽麻煩就領到了。

行駛大西洋的輪船，有德國船，美國船，英國船，法國船，意大利船等。就中以德美兩國的船線規模較大。德國船中北日耳曼勞治（North German Loylal)公司所有的布里門(Bremen)和歐羅巴(Europa)兩船最大，前者重五，一六五六噸，後者重四，九七四六噸。記者這次乘的就是後一只船。該公司共有船一百六十八艘，一千噸至一萬噸左右者最多，五六百噸的也有。噸數大的大半用作載客；噸數小的大半用作載貨。噸數大的，速度也大，但用以載貨，費用太大了，所以多用作載客。該公司的船不僅行駛大西洋，即亞洲，非洲，澳洲，南美洲等處亦有聯線。船位共分四等：頭等價約二百餘美金，二等約一百五十圓美金，客艙約一百圓美金，三等則七八十圓而已。以三等艙與太平洋上輪船之二等艙比，一切設備，略可相等；若與中國沿海及長江輪的頭等艙比，則遠過之無不及，由此亦可窺見各地間經濟發展階段的差別了。

記者所乘的歐羅巴船，在一九三〇年三月才開始行駛，速度每小時約二十八海里(Knots)由紐約至法國的歇本(Cherburg)，約三千三百餘里，祗須四日又二十小時左右，即可到達。按太平洋美亞兩岸相距約四千餘里，但普通都須十四日左右始可到達，東西兩大洋間交通相差如此，已甚顯著，若以哥侖布橫渡大西洋時的行程(約一月)來比，則人類的進步，尤可驚異哩。船上高低級職員共約一千人，都係德人，載客量爲二千三百人，但這一次的乘客，祗有一千三百餘人。不景氣現象瀰漫各國，世界貿易頓減退，船公司也就因之受影響了。

船上的設備，應有盡有，有圖書館，有醫室，餐室，有社交室凡四，內置各種玩具。有無線電，可與岸上通電，每日並有無線電消息出版。關於紐約證券市場價格及美國各大學球賽消息，則逐日在公佈欄公佈。關於乘客娛樂隔日有跳舞或電影一次，頭二等艙內尚有健身房及游泳池。若在船上照像，可以就在船上映洗。

船上的乘客，十之九是德國人回德國去，記者觀察和同他們談話的結果，有兩種印象，與在美國時所得截然不同：第一，他們都非常沉着，也可以說誠樸或木吶，與美國人的伶俐活潑一天跳到晚者相異。這自然是一半因爲目下德美兩國政治經濟狀況苦樂不同所致，但民族性根本上也就有點差別。第二，德國人對我

福字紅聽餅乾

泰康食品公司

有備者卻敵非難
儲蓄者應付裕如

儲蓄爲致富之預備
工作君欲開始致富
之預備工作者請向
浙江興業銀行支行
接洽

行址
(一)[illegible]
(二)[illegible]
(三)[illegible]
(四)[illegible]

們所謂有色人種，毫無歧視。融融洽洽。與美國人把有色人種當作異物的那種荒謬態度，相差得多。不過他們都把我當作日本人，却是我不舒服的一點。等我聲明是中國人後，他們仍一樣相待，這倒還好。船上有幾個俄國人及美國共產黨代表數人，預備去俄國。一九一六年因在加里福尼亞犯拋擲炸彈嫌疑被判終身監禁，著名全美的莫利(Mooney)氏的母親，也和他們一起。船行數日，天氣都還好，風波不大，船身也很穩，比在中國沿海的輪船上還要平穩些。因為船向東行，每日時間須撥早一小時，如晚上的十二點鐘若以第二天的時間計，就算是一點鐘了。船初由紐約出發時，航線作平線，第二日後，就漸向北行，第五日晚上進英吉利海峽，只見燈塔三三，忽明忽滅。三時左右，到達法國口岸歇本(Cherbourg)，有一部份人下了船。由歇本行約六小時餘，就到了英國口岸燒山頓 (Southampton) 兩岸樓台亭閣掩映如畫，與在日本由長崎海行至神戶時景物相髣髴。港內除有輪船四五停泊外，且有帆船十餘來往其間，此等交通工具，在美國只有博物館內，才可見到。老英雖屬工業革命先進，但現在却漸漸落在美國之後了。船停泊後，有飛機四五，旋繞空中作聲隆隆，一若向外國來的人，顯示其大英帝國的軍威也似的。時移民局職員已上船檢驗護照，驗畢後就給予一張登岸許可證，由船公司備了一隻小船，送搭客登岸。在小船中約半小時始到達碼頭。上碼頭後稅關人員檢驗行李，也不很麻煩，檢驗畢就把行李運到和碼頭相連的火車上，向倫敦進發。車分頭三兩等，三等車約四五人一間房，較滬寧路的二等車還要好些，不過車身很窄，車軌也不甚寬。由燒山頓到倫敦，沿路風景頗好，煙霧迷離，別有景象。農田中狀況，和美國所見相似：旱地，沒有阡陌，耕地面積很大，大半用鐵絲圍繞，耕種用馬，在火車中約兩小時餘，就到達倫敦，到倫敦後情形，下次再報告罷。

二月十日。

漫筆

滔奮

在上期的本欄裏，記者因看到東方雜誌上蔡女士著的兩性間的思想問題一文，引起一些感想，已略爲說過了，但還有些意思要提出來談談。

我曾這樣想，世上的兩性間的關係，大概不外乎這幾種方式：一個方式是心靈的安慰和性的安慰能融合爲一；一個方式是只有心靈的安慰，還有一個便只有生理的滿足，講不到什麼安慰不安慰。

心靈的安慰和思想問題有密切的關係。『彼此在學識思想上能互相欣賞，互相鼓勵，互相切磋，互知甘苦的兩性結合，才能享受眞正的兩性幸福。』（見上期拙作）這就因爲只有如此纔能獲得心靈的安慰，而心靈的安慰是『眞正的兩性幸福』中的第一要素，缺了這個要素，就是有了性的關係，也只有性的滿足——第三種方式中的『生理的滿足』的一部分——絕得不到性的安慰。必須和心靈的安慰融合爲一的性的關係，纔夠得上所謂性的安慰。

第一種方式的兩性關係是最理想的，最幸福的。有了這種關係的兩性，不但是他們本身的新生命，而且也是他們共同爲人羣而努力的興奮劑，也是他們爲着這種努力而排除萬難勇往無前的源泉，也是他們在黑暗中携着手向着前面曙光掙扎奮鬬的明燈。革命文豪高爾基亡命國外從事革命運動時，秀外慧中思想敏銳能力豐富的女劇家瑪利亞，便是他的這樣的一個伴侶。她是他的愛人，是他的左右手，是他的心腹，是他的安慰者，是他在患難中的保護者，也可以說他是她的這種種。

第二種方式——只有心靈上的安慰——那是因爲雖則思想上和第一種方式沒有什麼兩樣，但卻因爲有了特殊的障礙而無法自由結合，這種關係只得限於篤厚的友誼，如超出了這個範圍，而又無法排除障礙，結果便不免於悲劇，即在此篤厚的友誼中，亦甘中有苦，苦中有甘。

第三種方式當然是最平凡最無味的，那便是只有生理的滿足。現在大多數所謂正式夫婦，除極少數的例外，大概都可歸在這一類。這裏面也有新舊之分。舊的是存着嫁雞隨雞嫁狗隨狗的心理，爲着生活而嫁，她的看重丈夫，並不在乎丈夫的本身有什麼使她覺到值得看重，只是因爲『良人者所仰望而終身者也』。男的也就只把他的『家』當作『旅館』，安頓身體的地方，不是安頓心靈的地方。此外還有一部分號稱新女子，以浪漫爲前提，以奢侈爲常事，今天跳舞，明天打牌，女的以男的爲供給物質上享用的奴隸，男的至多亦不過以女的視爲當前的玩物，他們都是所謂『無靈魂的人們』，心靈的安慰不安慰，原不是他們所意識得到的問題。

君其感覺現在社會之不安定亟思有以救濟之乎？

君其感覺新時代之學說紛歧亟欲正確自己之思想乎？

請閱 持論公正說話切實之

壬申半月刊

第十二號要目

國豈可負，民尤難欺！……勞夫

張學良應付國民裁判……知微

誰說熱河是不應該亡的！？……徐生

中國今日根本救亡策—愛國教育……寒心

讀人權保障同盟宣言後之雜感並敬告全國新聞記者……曹右芹

▼本刊定價零售五分半年連郵六角全年加倍▲

社址 上海呂班路萬宜坊十八號

國醫 何公度

男婦兒科

▲內外婦科幼科

▲門診上午十時至二時

▲診所 法租界西愛多亞路口五福里（即徐九霞藥店斜對過）

望遠鏡與顯微鏡

徒然

〔雜Y〕自從熱河失陷，不，應該說自從九一八起瀋陽失陷之後，我們就聽到了一道中國復興的白光，多難興邦的古訓有於今實現的朕兆。這白光，這朕兆是些甚麼呢？就是南北（將領的南北）一致，朝野（要人的朝野）同心以抗日！舉個例罷，如西南，尤其是『粵陳』的動員北上，以及早已北上了的馮玉祥先生的宣言抗日之類都是。單說西南，自一二八滬戰起，即有動員北上的表示，至熱戰發，在報上更幾乎天天登着『粵軍動員在即』的廣州電訊，香港電訊。但惜乎這個『即』字可以自『盤古開天闢地』至『即』到『神州陸沉』，更惜乎熱河失陷也『在即』。但熱河失陷後當然仍無妨乎粵軍動員之『在即』，因為現在正大家唱着比炮彈爆發還響的反攻『新腔』。

却說動員在即自熱戰（用史筆應曰日軍入熱）起至熱河陷的粵軍，據昨報（暮春三月，十二吉日）像真個在即了，因為報上明載着『昨夜參加北上之各將領，在白雲山某酒樓設宴歡聚，席間各將領均立誓，如不殺退敵人，誓不復歸云。』又載『廣州空軍亦決定派飛機三隊，參加遠征，機師等均已待命出發。』在即已久真在即了的消息，當然是佳音或是喜訊，但惜乎混亂時代就是反面時代，什麼都以反面是尚。譬如做文章，在現時代就以反面為宜，所謂指桑罵槐，當着和尚罵賊禿是。文章尚然，更何況乎動員之類？而且依據『前事不忘後事之師』『前車可鑑』等的古訓，以及什麼學上的『遺傳性』『共通性』之類，直捷爽快，所謂動員之類就只是，『昨夜』（引昨夜參加北上之各將領語），至多也在『在即』，而決不是現在的事，蓋可斷言。至於『立誓』，雖然慨然以示決心了，但係在『白雲山某酒店設宴歡聚席間立的』，說不定是在歡聚得酒醉飯飽之後的說說玩玩。誓中的『不殺退敵人，誓不復歸云，』十有九是『云』而已。此關原套的『不斬樓蘭誓不還』的老調，前乎白雲山某酒店歡聚席間立此誓者，有湯玉麟的『玉麟守土有責，誓與國土共存亡』，有萬福麟將軍的『誓不生入長城』之類，湯玉麟果然與國土共存亡了，不過這亡是逃亡，總說萬福麟也已入長城了，而且活活的生着。至於空軍遠征，則鑒於一二八時揚言遠征雖有女人們製了精緻小旗贈送以壯行色而仍只近

狗頭老牌
絲線絨襪
鴻興襪廠出品
上海五馬路

飛虎牌油漆

註冊商標

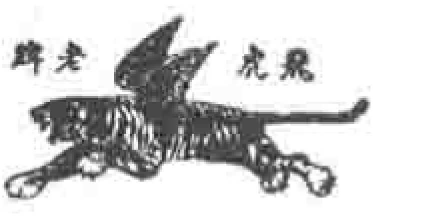

配製現成塗刷簡便顏色美麗
種類完備價廉耐久國產上品

上海振華油漆公司出品
總發行所 上海北蘇州路
各埠五金號漆號均有代售

上海市銀行業同業公會會員銀行

中國實業銀行

▲銀行部
專營存款放款貼現押匯國內外匯兌及一切銀行事宜

▲儲蓄部
辦理定期活期分期及各種儲蓄基本經同會計獨立利息尤厚

▲信託部
代理房地產買賣打樣建築經租等並又代理買賣有價證券并其他信託業務

▲保管部
保管各項貴重物品證券等設有新式堅固保管箱租費從廉章程備索即寄

▲貨棧部
自建堅固高大貨棧在蘇州路專營客商堆存貨物裝卸便利收費公道

▲鈔票發行部
特許由部辦理發行準備十足兌換便利

▲總管理處
博物院路三號
電話一九五五八

▲上海分行
北京路三十八號
電話一八七二五一九

▲上海各區辦事處
南京路 北四川路 靜安寺路 法大馬路 小東門

▲外埠分支行
天津 北平 青島 哈爾濱
南昌 九江 長沙 威海衛
大連 漢口 遼寧 秦皇島
唐山 南京 鎮江 蕪湖
安慶 蚌埠 蘇州 無錫
常熟 杭州 寧波等其他內地均有代理機關

抵，亦不待多論矣。故題斯文曰尋人。
寫完了，將以爲寫得痛快了能，其實毫不痛快，而祇有悲哀，悲哀南北朝野的要人，只會做反面文章。作者如是，願讀者亦然。到作者不必寫這類文章，讀者無從讀到此類文章時，中國才庶其有豸。

再春 Y

『監委高友唐等，以政府對劉峙祝同非法槍決劉煜生案，雖經兩次提出彈劾案，迄未明令懲戒。此案若不澈辦，關係吾國法治精神甚鉅，聞已草就第三次彈劾文論國府速辦，日內即可提出。』

以上抄的是三月十一日的申報南京專電。我所要尋的人，當然就是能『明令懲戒』的人。

劉煜生之被非法槍決也，在一月二十一日，監察院的彈劾非法者，第一次遠在劉被槍決之前，第二次則在二月中旬，荏苒光陰，蓋已一月有奇矣！而非法者仍得逍遙法外，而且依法執行着省府職權。

劉煜生也許是共黨是赤化——總之是該槍決的人，但假定如此，則彈劾者就是瞎彈劾，也就是非法，得來個『反坐』。然而事實上反坐既不，正坐又不，只是個馬馬虎虎，糊裏糊塗。難道有明令懲戒權力的袞袞諸公，都已過了辦公時間休息去了嗎？

或曰，有明令懲戒權力的人明明在着，如負熱河『全責』的湯玉麟就被褫職查辦了，但我想那些人或許專懲戒潛逃無蹤的湯玉麟之類的，我現在要尋的人，是能懲戒坐鎮省府者的人。

如有仁人君子尋獲能懲戒非法槍決劉煜生之類者的人，『敵人』盼禱誠擁護以待，決不食言。

中華週報

刷新並徵文啓事

本報出版年餘當荷各界贊許不敢不益自奮勉自六十六號人加刷新（一）社址移香港路銀行公會第二〇四號（二）出版日期改爲每逢星期三發行（三）內容力求充實切以最切實之主張最公正之批評暨忠實之介紹兼有條理之編述俾國人之理解與認識多登有趣有益之文字啓發讀人高尚要求（四）凡不背上揭旨趣之稿件不問爲論評與小說興趣信爲聲氣均所歡迎與嗣後酌酬費格外從優本社因籌備革新事忙本月八號一期停出所有材料併入本新特大號尚希讀者原諒

社址　上海香港路銀行公會二〇四號

商務印書館
復業紀念之貢獻

十大辭典發售預約

本月底截止　訂購請速

改進版式　增加內容　減低售價

戊種辭源　正編　二冊
戊種辭源　續編　一冊
合購預約價五元

綜合英漢大辭典　二冊
德華大字典　一冊
模範法華字典　一冊
合購預約價九元

動物學大辭典　二冊
植物學大辭典　一冊
合購預約價十元

地質礦物學大辭典　一冊
教育大辭書　一冊
中國人名大辭典　一冊
中國古今地名大辭典　一冊
合購預約價十六元

樣張贈閱　函索附郵一分

星期三

第一卷第十三期
要目預告
民國二十二年三月廿九日

時事論評　徒然
富翁蕭伯納　執水
還我河山　心青
[illegible]秀容近聞　禾子
空中小鬪　蕭齋
北平[illegible]觀　小郎
碎拼　孤鴛
巴黎的女人（下）　扛日
經濟恐慌中的英國　翠翠
女大學生　[illegible]
大學生活追憶錄（一三）　悔物
小說　春水頭　李敷

[illegible]

星期三週報社
上海[illegible]四一號

平民療養院

本院爲四樓巨廈病房最多空氣新鮮環境適於病人之療養敦聘專門醫師主治各科：

肺病科　腸病科　皮膚科
花柳科　產科　戒煙科

門診　上午九時至下午五時　只收號金二角（特診半元）
住院　每日八角至三元
院長　褚民誼
院址　[illegible]馬[illegible]路五〇七號
電話　三三五一六號

沈錡律師

事務所　上海四川路六號五層樓
電話　一七二〇三

名著小說

回顧（三七）

Edward Bellamy著　克然譯述

李醫生說：『假使這是你對於國家所最能做的事情，這事情也同別的一切事情一樣地可以尊敬的。但是有一件事情你可以做得更好。關於十九世紀末葉的社會情形，你比我們一切的歷史家都知道得更清楚，當時的歷史，是最引起我們的興趣的許多時期中的一個。所以等你熟識了我們現在的種種組織之後，假使你願意致給我們當時的歷史，那末大學裏的一個講師的地位一定是在等着你的。』

『好極了，好極了！』我聽到了這個很實際的提議，我安心了許多，我為着這個問題很掛慮的了。『假使現在的人對於十九世紀的歷史想得這樣有興趣，那這裏實的有一個現成的地位給我了，我不能拿別的事情來換取我的生活，但是對於這個事情，我想我可以不客氣地說我是有特別的資格的。』

第十七章

貨倉的工作，像愛迪絲所說的一樣，非常有趣。這樣完全的組織，增加了勞工無數倍的效率，我對於這種使人驚歎的成績，非常熱心地注意。牠好像一個大工場，在這一頭，許多大量的貨物由車輛和船舶運搬進來，倒在漏斗裏面；在那一頭，這些貨物就大大小小地包裝起來，有的幾磅，有的幾兩，有的幾碼，有的幾尺，有的幾水磅，有的幾加侖，照五十萬的個個人所定的數量包裝起來。李醫生聽了我告訴他從前的貨物是怎樣發賣的以後，他這一算，得了很可驚的結果，因為現在的辦法比從前的也不知道節省了多少。

我們走出來回家的時候，我說：『我今天看了這個地方，加上你所告訴我的，再加上李女士那天在貨店裏所指示與我的，我現在對於你們的分配辦法，和你們何以能夠不要居中的商人的原因，得到相當的瞭解了。但是我還要多知道一點關於你們生產的制度。你已經告訴過我你們的產業軍是怎樣招集怎樣組織起來的，不過誰來指揮他們的一切呢？那一種的最高權力來決定各部門應當做的事情，要使每種的東西都生產得夠用而一點的勞工都不浪費呢？這是一種很複雜而艱難的工作，需要非常的能力的』。

李醫生說：『在你看來是這樣嗎？但是我告訴你，那是並不很難而且是很簡單的，所

新社會

四卷六期出版

熱河失陷的責任問題……董之學
關內的漢奸和關外的漢奸……章乃器
熱河失亡之痛心語……一鳴
值得注意的一個社會問題……陳建棠
糧食問題……一鳴
田賦和農民……吳耐冰
推行合作事業之我見……馬質固
杭州市之娼妓問題……雷孕歐
怎樣提倡國貨才有力量……編珠
熱河戰事地圖　工部局火災統計

零售每册五分　全年國內一元二角國外二元四角圖書館定五角學校一元郵費在內　社址上海威海衛路六七四號　總代售處四馬路現代書局　特約代售處各處生活書店

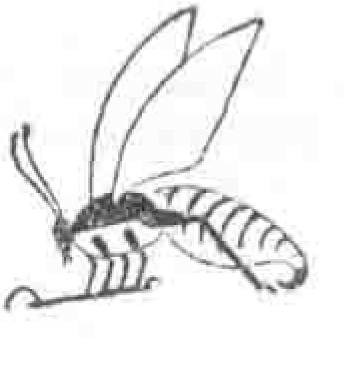

華北養蜂月刊 每年十二期　曾仰丹編輯　價一元五角

（再版）**四十年實地經驗養蜂實務誌**　曾仰丹譯　價一元五角

（再版）**蜂王養成法**　曾仰丹譯　價四角

民生巢礎 每磅洋二元 多購從廉

發行所 北平西長街東河沿十五號民生養蜂場

▲生活書店經售▼

中心小學區制的理論和實際

編著者嘉定楊保和　張乃璇

中心小學區制，爲行政組織合理化的中國產品。是爲改革地方教育的良好制度，尤爲改進鄉村教育的利器。江蘇嘉定縣，施行已逾四年，成績卓著！全書凡十六章，將施行時之前因後果，得失利弊，及實施方法，都能逐一寫出。書首有吳研因陳鶴琴諸先生序文，篇末附錄各教育家對於中心小學區制的批評及意見，爲施行中心小學區制後的唯一專書。

實價九角郵費一分半掛號八分

經售處 上海福州路生活書店　上海寧波路四十七號民智書局　嘉定縣教育局及本外埠各大書局

根據的原則是很明白而容易應用的。我們把這個責任交與在華盛頓的政府，只要有相當能力的人，就會把這個事情辦理得使全國的人都滿意。他們所指揮的機關當然是很廣大的，不過這機關的組織是很合理的，工作是很直接而簡單的，事實上牠會自己運轉自己。只有一個鈕子才會把事情弄糟了。我想你再聽我幾句的說明就明白了。你既然知道了現在的分配制度，我們就從分配制度說起。就在你們當時，統計家們也能夠告訴你全國每年是消費了多少碼的布，絨，毛布，多少桶的粉，番薯，牛油，多少雙的鞋，多少頂的帽，和多少把的傘等等。因為當時的生產是在私人的手中，分配的數量也沒有法子可以統計出來，所以他們所得的數目不一定是十分精確的，但是也差不多了。現在我們就是一條針從國家貨倉拿出去的時候，都是要記下來的。所以對於每禮拜，每月，每年，所消費的數量，分配部都有很精確的統計。我們的生產數量，就是根據這個數目，在一年以前就預定下來的。自然也要應着趨勢或加或減，還要顧到影響需要的特別原因，還要多留一點安全的餘地。這種預算由政府接收了之後，分配部的責任就算完了，他現在只等着東西做好交來。許多大量的東西，他的需要多半是一定的，就可以在一年前把生產量預定下來。至於許多小東西，人們對於牠們的嗜好常常變換的，需要各種不同的種類，這種東西的生產是不能在一年前預定下來的，那只好在快要消費的時候，把牠們生產出來，分配部要根據每個禮拜的需要狀況，報告所預測的需要數量。

『全部的生產的和建設的產業是分做十大部門，每部代表着許多互相聯屬的產業，每部又分成許多科，每科代表一種的產業，本產業的一切工場，工人，出產量和怎樣去增加出產等等的事情，都是在本科的管理之下、一切都有詳細的記錄。分配部所預算的數量得到政府有承認之後，就當做一種命令送到十大部門，十大部門就把這工作分派到代表特種的產業的各科去，各科就叫他們的工人去工作。每科對於所派到的工作負責任，此外還加以各部的和政府的監督；分配部接收產物的時候，也要加以一番的審查；就是貨物到了消費者的手裏，假使發現有什麼不好的地方，還可以回溯上去看這貨物是那一個工人做的。對於公共消費用的東西的生產，並不必需要全國工人的力量。必要的工作很詳細地分派到各科去以後，賸下的勞力就都用到創造固定資本這一方面去，例如建築，機器，大工程，等等。』

註冊 商標

天廚味精廠

主要出品

味精

醬油精

為最鮮美之老牌調味品

澱粉

膠粉

為染織等工業主要之原料

製造廠 上海菜市路一七六號

電話 八三一五五 八〇三五〇

止痛安神

痛必靈

國產特效良葯

新亞化學製葯公司出品

上海愛根路七百十四號

信箱

梁漱溟與胡適之

胡實聲

韜奮先生大鑒：（中略）昨偶閱第三卷第一期新月梁漱溟先生與胡適之先生通訊討論『我們走那條路』，胡言：『我們的真正敵人，是貧窮，是疾病，是愚昧，是貪污，是擾亂，這五大惡魔是我們革命的真正對象，而他們都不是用暴力的革命所能打倒的。打倒這五大敵人的真革命，只有一條路就是……集合全國的人才智力，充分採用世界的科學智識與方法，一步一步的作自覺的改革』。梁之反駁，說：『疾病，愚昧皆與貧窮爲緣；貪污則與擾亂有關；貧窮則直接出於帝國主義的經濟侵略，擾亂則間接由帝國主義之操縱軍閥而來，故帝國主義實爲癥結所在』。此意頗愜心意，深爲贊成，但於胡之再駁：『如說「貧窮則直接由於帝國主義的經濟侵略」，則難道八十年前的中國果真不貧窮嗎？如說「擾亂則間接由於帝國主義之操縱軍閥」，試問張獻忠洪秀全又是受了何國的操縱　今日馮閻蔣之戰又是受了何國的操縱？……』　帝國主義者三叩日本之關門，而日本在六年之中一躍爲世界強國之一，何以我堂堂神州民族便一蹶不振如此？此中「癥結」究竟在什麼地方？豈是把全副責任，都推在洋鬼子身上所能『事？』卻又不能自解，不知先生有何高見？又梁言『擾亂皆軍閥之所爲』，胡則云『軍閥爲擾亂之產兒』，孰是孰否，亦請指敎。就鄙見則以爲中國問題在於『政治不上軌道』，惟欲政治上軌道，應如胡適之先生所言『一步一步作自覺的改革』歟？抑應來個暴力革命以求徹底根本解決歟？（在與暴日作存亡殊死戰時，當然應作別論。）亦請釋疑，不勝感盼。此請撰安。

胡實聲謹上。二月廿五晚。北平。

我們覺得胡先生的話是倒果爲因，模糊大衆革命所應認清的明確對象。梁先生的話比較的近於事實。八十年來中國的貧窮，帝國主義的經濟侵略是一個最大的原因，這是事實，但這是指八十年來的中國事實，並不是說中國自從『開天闢地』以來的貧窮——古腦兒都是由於這個唯一的原因，時代不同，貧窮的原因也儘可有種種的不同。所以胡先生不能舉八十年前的事實來否認八十年來的事實。至於中國近代軍閥之擾亂，和帝國主義是

上海市教育局登記 立信會計補習學校 函授部招生

本校設立至今已歷三載講義詳明批改認真課程一以切合實用爲宗旨開辦以來學者將近千人現仍繼續招收新生分科如下

（初級）商業簿記會計　中文組　英文組

（高級）高等會計　銀行簿記　公司會計

有志學習會計者可按照本人程度選修各課詳章及試讀講義函索即寄

校長潘序倫

校址上海寧波路一九〇號

聚沙可成塔

積少能成富

四行儲蓄會

定能使君自備壽之資

會址 上海四川路六十九號

上海婦孺產科醫院

專門治療婦女產科病症

主任 德試醫學博士 婦女產科專家 丁名全醫師

門診 下午一時至四時　電話三三六五七

院址 上海愛文義路小沙渡路口一千二百七十號

住院章程函索即寄

雙錢牌 註冊商標 完全國貨

各種橡膠鞋

質地堅牢　光豔奪目　穿着舒適　永不脫膠

套鞋　跑鞋

大中華橡膠廠出品

廠址 上海徐家匯路一千一百零二號

勾結在一起的，也是事實，但這也是指二三十年來的事實，並不是說凡是中國歷史上的軍閥之擾亂，都有這個把戲夾在裏面，時代不同，軍閥肆虐的背景也儘可有種種的不同。這和上面所說貧窮的原因，有相類的理由。至於『帝國主義者三叩日本之關門』云云的一段，我們要知道當時日本的物質環境和中國有種種客觀條件上的差異，言其犖犖大者，至少有兩點更值得我們的注意：（一）日本地小磽瘠，中國則地大物博，各國帝國主義者對於搾取日本壓迫日本絕不及他們對於中國所用手段之兇辣；（二）當時日本資產階級以國內無回旋之餘地，被物質環境所迫，有向外發展之必要，故極力摹倣西洋，大興海陸軍，建立資產階級的統治權，當時中國則以所處環境寬裕，沒有絕對建立資產階級統治權向外發展之必要。後來中國被帝國資本主義侵略進來，多了一層搾取，使貧窮得愈尖銳化，而民族資產階級亦以帝國主義的壓迫而莫由抬頭。這是受物質環境需要的支配，並非日本人一定是生來就是聰明神聖的，中國人便是註定了的該死的劣等民族。我們指明帝國主義和牠的走狗軍閥是中國的『癥結』所在，絕不是『把全副責任都推在洋鬼子身上……』了事』，乃在指明大衆革命的對象，看清向前努力的途徑，正所以要增加努力的效率。試問帝國主義的壓迫和操縱不『革』去，帝國主義的走狗——軍閥——能否採用或許用胡先生所謂『集合全國的人才智力，充分採用世界的科學智識與方法，一步一步的作自覺的改革』？當然，事情原沒有那樣簡單，我們並不是說帝國主義驅出了，軍閥打倒了，中國的政治經濟問題便立即一了百了的解決，去了建設的障礙物，當然還須按照計劃努力於建設的工作。我們相信果有以大衆為中心的革命政府建立起來，驅除帝國主義和牠的走狗軍閥以及牠們的種種附屬品，並非不可能的。

如說『軍閥為擾亂之產兒』，那末請問『擾亂』者是誰？

我們要明白，中國的自救要『走那條路』，不是『應如』或『抑應』的問題，是客觀的現實使我們不得不走上一條走得通的路。

不滿梁先生的話也不過說到了一部分，例如帝國主義與軍閥固為貧窮的大原因，但是和社會制度——尤其是生產與分配制度——也有

上海女子商業儲蓄銀行為
女子服務社會之
唯一金融機關
行址 南京路中市
電話 九四一四〇 四線轉接各部

集成麥精魚肝油
特別提煉 異常適口
南京路抛球場集成公記藥房出品

很密切的關係。『擾亂皆軍閥之所爲』的『皆』字也有語病，因爲軍閥是帝國主義的走狗，僅就此點言、已夠不上『皆』字了，而且還有形成牠的種種畸形制度。 麗青

春

日麗風清鳥語花香春是跳躍着來了在這當兒旅行哩運動啦……什麼都格外有意味。乒乓是最有趣的運動

連環牌乒乓用品

最完備最標準最耐用

小言論

第一二集

各一冊 各八角

上海生活書店發行

上海輿地學社出版物：

精美準確新測上海地圖 袖珍五角 單張四角

中華民國全圖 單張弍角

總經售處 開明書店

分經售處 廣益書局

贈送

本店爲便利內地及海外讀書界選購各種定期刊物起見特向全國出版界徵集有價值之各種定期刊物擇尤編印一全國定期刊物一覽一冊內容極爲詳盡附郵票二分即當寄贈一冊

生活書店謹啓

一週要聞

三月十六日至廿二日　　記者

本週最熱鬧之新聞爲宋哲元部在喜峯口奮勇殺敵。宋部作戰決用兩打兩不打祕訣，即夜裏打短兵打，白天不打，遠距離不打。自九日起至十九止，共激戰十日，關此役敵見我軍以大刀進砍，至不可避免時，則掩耳閉目，低聲呼爹不已。如我軍衝人其戰壕內，敵多將槍橫置於頭上，向日求饒，並謂作戰者不是我云。據二十日天津電訊所述，宋軍在喜峯口外抗日異常勇猛，俘獲戰利品甚多，計有輕便坦克車十一輛，裝甲車六輛，大砲十八門，步槍六四七七枝，多係東北兵工廠之韓鋼森式。手槍二三四〇枝，機槍三十六架，日皇御賜日軍旗四面，飛機一架，至於戰馬輜重鋼盔軍刀水壺，堆積如山，又俘虜兵二千七百餘人，韓兵千八百餘人，日兵六千四百二十餘人。二十一日北平電訊，據軍事當局宣稱，現熱邊長城各要口，除九門口與古北口東西兩口外，餘如義院口，界嶺口，桃林口，冷口，董家口，喜峯口，潘家口，洪山口，及羅文峪馬蘭關等，均在我軍手中。日人通訊機關之電通社二十日錦州電訊，謂日本鈴木部隊本日淩晨向羅文峪一帶之我軍，開始總攻，目下在激戰中。行政院長汪精衛氏十七日由贛回國抵滬，二十日由京分電前方各將領宋哲元蔣殿英等慰勞，是日在中央黨部紀念週演講，謂「我們預備不死在床上而死在戰場。」

臨時加入的消息

廿二日北平電訊，廿一日拂曉，喜峯口正面發生激戰，敵約三千餘，以重礮及飛機十架掩護，再向我喜峯口正面猛攻，我士兵潛伏壕溝內不動，敵於飛機重礮轟炸後，猛以大隊向我陣地挺進，我軍待其臨近，猛躍出壕外，與敵肉搏多時，敵不得逞而退，我軍仍堅守陣地。惟我傷營長一，陣亡連排長三，士兵傷亡百餘。宋哲元於廿一晨已由平赴前線督戰。

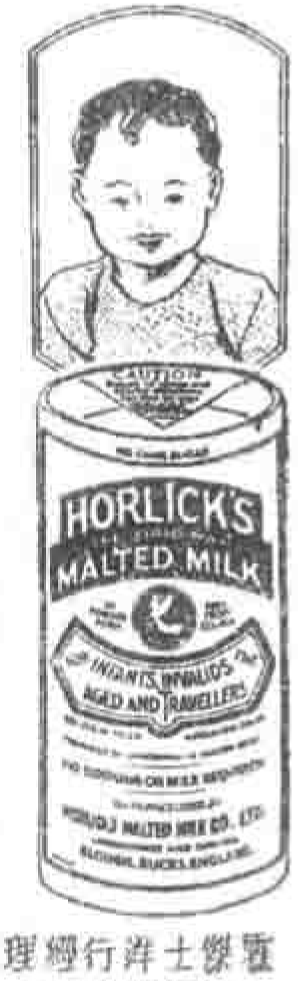

生活

合訂本

第一卷	最新改排 十六開本 一冊	一元二角
第二卷	大本一冊	一元二角
第三卷	大本一冊	一元二角
第四卷	最新改排 十六開本 一冊	一元二角
第五卷	上下二冊	一元六角
第六卷	上下二冊	一元六角
第七卷	上下二冊	一元八角

郵匯寄費另加

上海生活書店發行

上海太平洋書店出版

現代百科文獻

▲內容撮要

本書是從數百個學者之偉著中選精拔粹由數十專門名家分類編成以供各界研究中國各方面問題及世界重要問題者全部編爲百冊每類均屬名著故本書使命(1)整理紛亂散著使有統系可尋(2)保存學者名文俾得留傳社會(3)便利讀者購閱力圖普及各界

預約

每冊定價大洋四角或四角以上全部定價約四十五元預約二十元三月內出十冊以後每三日出一冊今年年內出齊詳章索樣本

本書編輯名家

李劍農　周佛海　唐有壬　彭芳夫　田漢　章秋桐　陳立夫

周鯁生　皮皓白　彭學沛　文公直　丁默村　楊端六　歐陽予倩

王世杰　劉永濟　彭一湖　陳炳[illegible]　胡[illegible]育　劉彥　張秉文

下五冊作樣本

日美關係概觀

日俄關係概觀

現代之日本——總論

中國農村問題——總論

中國民食問題

每冊定價四角只收紙費一角二分付費函索即寄上

本書百冊繁不備載茲暫列以下各種餘詳樣本內

現代之日本　四冊

熱河

新疆

中國鑛業概要及將來

中國歷代幣制研究

中國海軍史　二冊

中國農村問題　四冊

中國民食問題

世界大勢　二十冊

中國國防問題

鄉村教育問題

辯證法

最近外交史料

中國經濟問題討論集

中國政治問題論叢

中國要港與水道

中國社會的研究

中國水利問題

總發行所　上海白克路北成都路十六號

四馬路華通書局及各書局各大書局均有寄售

五和織造廠

總發行所　門市部開幕

上海五馬路寶善街　電話九三三八四

五和廠著名出品

衛生衫褲　蘇紗汗衫　雙線汗衫褲　蘇紗女衫　春秋衫　護和衫　運動背心　羅紋背心

游泳衣裳　西裝內衣　兒童毛衫　浴衣浴巾　衛生手套　汗布絨布　日用紗襪　緞織商標　汗衫門襟

▲兼售著名國貨工廠各種出品▼

國貨年五和織造廠之貢獻

本廠所出鵝牌汗衫衛生絨衫褲等悉經多年研究質地精良堅細耐穿寬緊舒服溫度適宜久爲各界愛用提倡銷路之盛已遍全國茲爲便利各界人士就近採用起見特在五馬路寶善街總發行所開設門市部以供熱心本廠出品者隨時選購定價格外克己以副提倡盛意在此國貨年中提倡國貨生產消費兩方各負天職本廠極願[illegible]遵國貨救國宗旨稍效貢獻惟希公鑒！

開幕期內贈送精美玫瑰香

以三星期爲限至四月六號止凡購貨一元送贈精裝香皂一只

廠址　上海華德路華盛路

電話　五一二七四　五一五八八